

OPINIONES Y ACTITUDES DE LA SOCIEDAD ANTE LA CAZA EN EXTREMADURA



OPINIONES Y ACTITUDES DE LA SOCIEDAD ANTE LA CAZA EN EXTREMADURA

© Estudio realizado por GAD3 para Fundación Artemisan

Edita: Fundación Artemisan

Maquetación: Mayte Navarrete

D.L.:

Junio 2021

OPINIONES Y ACTITUDES DE LA SOCIEDAD ANTE LA CAZA EN EXTREMADURA

Justificación y objetivos del estudio

En los últimos años, la preocupación de la sociedad por el medioambiente ha aumentado ostensiblemente. Sin embargo, esta preocupación por la naturaleza ha crecido ligada al distanciamiento de una sociedad cada día más urbanita del mundo rural. Al aislamiento y el abandono de las personas que viven en la España vaciada, de sus costumbres y de sus tradiciones.

Una senda que puede tener importantes consecuencias en zonas eminentemente rurales como **Extremadura**, un territorio que sufre desde hace décadas la despoblación de sus municipios, el aumento del desempleo y el abandono de actividades que históricamente han supuesto una fuente de riqueza, creación de empleo y herramienta para fijar población.

Una de esas actividades es la caza, que se enfrenta a numerosas amenazas por falta de conocimiento y acuerdo y, en muchas ocasiones, por determinados intereses de sectores concretos. En los últimos meses se ha prohibido la caza en los



Parques Nacionales de todo el país, está previsto el aumento de la protección del lobo y el establecimiento de moratorias a especies como la tórtola o la perdiz roja. En definitiva, todo parece encaminado a acabar con un sector que es uno de los principales sustentos para la España rural.

En Fundación Artemisan, conscientes de que esta disociación entre grandes ciudades y pueblos está afectando gravemente a la forma de vida de millones de habitantes de la España Rural, y por tanto de Extremadura, nos hemos propuesto hacer un análisis del sentir general de la población a nivel nacional, y también a nivel de Comunidad Autónoma, con respecto a la actividad cinegética. Con el objetivo de comprobar si determinadas ideas e intereses tienen tanto apoyo social como se les ha presupuesto en los últimos tiempos.

De ahí surge el estudio **‘Opiniones y actitudes de la sociedad española ante la caza’**, realizado por la Consultora GAD 3 para Fundación Artemisan, basado en más de 3.000 encuestas telefónicas aleatorias realizadas en todo el país durante los meses de marzo y abril, de las que, para este documento en concreto, se han extraído los resultados obtenidos en Extremadura.

Con este estudio, y con los resultados que ponemos a disposición de todos los interesados, pretendemos dotar de argumentos y de datos, obtenidos rigurosamente, a quienes con sus decisiones están marcando el devenir de millones de personas que viven en la España Rural y que tienen en la caza uno de sus principales recursos.

No en vano, cabe recordar que según el ‘Informe Impacto Económico y Social de la Caza en España’, elaborado por Deloitte para Fundación Artemisan, la caza genera en España cerca de 6.500 millones de euros anuales y da empleo a 187.000 personas, representando un 0,3 % del PIB español y precisamente es la España Rural la principal receptora de estos beneficios.

Principales conclusiones:

Entre los principales resultados del estudio, destaca que **Extremadura es la región española en la que la caza cuenta con más reconocimiento y apoyo ciudadano**. Gran parte de la población de Extremadura tiene relación con la caza, bien directa, bien a través de personas del entorno, y una gran mayoría de sus habitantes considera que la caza es una actividad necesaria.

Además, los extremeños aseguran no estar dispuestos a pagar más impuestos para que la Administración Pública se encargue de controlar las poblaciones de fauna silvestre y, de hecho, **creen que la caza es una buena herramienta para controlar poblaciones**, así como para prevenir daños a cultivos y reducir accidentes de carretera, entre otras funciones.

Para los habitantes de Extremadura, la caza contribuye a la protección del medioambiente y a la conservación de la biodiversidad, es generadora de empleo y tiene un impacto positivo en la actividad económica del medio rural y en el entorno rural en su conjunto.

Los resultados de este estudio vienen a confirmar que determinados intereses minoritarios están copando espacios comunicativos y ejerciendo gran presión en la toma de decisiones que tienen una enorme relevancia para la supervivencia del medio rural. En muchas ocasiones, estas decisiones no tienen en cuenta las consecuencias económicas, sociales y medioambientales, se toman sin ningún apoyo técnico o científico que las sustente y tampoco cuentan con el respaldo de la población española, especialmente de la que vive en las zonas rurales.

Y es que la mayoría de los extremeños, y también de los españoles, **muestra preocupación por el abandono del mundo rural y defiende la continuidad de actividades tradicionalmente ligadas a este medio**. Actividades que han sido y son fuente de riqueza imprescindible para las personas que viven en zonas cada día más deprimidas y que son las verdaderas activistas y protectoras del medioambiente y de los ecosistemas.

Metodología

Universo: población general mayor de 18 años.

Ámbito: nacional, dividido en diez zonas geográficas.

Cuotas: sexo, grupo de edad según la distribución de la población objetivo.

Procedimiento de recogida de la información: entrevista telefónica asistida por ordenador a teléfonos fijos (1.682) y móviles (1.604).

Tamaño de la muestra: 3.286 entrevistas.
Error muestral $\pm 1,7 \%$ ($n = 3.286$), para un grado de confianza del 95,5 % (dos sigmas) y en la hipótesis más desfavorable de $P = Q = 0,5$ en el supuesto de muestreo aleatorio simple.

Tamaño de la muestra en Extremadura: 343 entrevistas.

Duración de la entrevista: entre 8 - 10 minutos.

Fechas del trabajo de campo: del 22 de marzo al 9 de abril de 2021.



DISTRIBUCIÓN DE LA MUESTRA

Se han realizado un total de 3.286 entrevistas telefónicas distribuidas en diez zonas geográficas:



Territorio
Andalucía
Aragón
Castilla-La Mancha
Castilla y León
Cataluña
Extremadura
Madrid
C.Valenciana y Murcia
Zona Norte*
Resto**

*Zona Norte: Galicia, Asturias, Cantabria, País Vasco, Navarra y La Rioja

**Resto: Baleares, Canarias, Ceuta y Melilla

Resultados principales

1 RELACIÓN CON EL MUNDO DE LA CAZA

Extremadura es la región española en la que más relación con el mundo de la caza tienen sus habitantes, ya sea a través de personas del entorno o los propios encuestados. El 6 % afirma ser cazador y el 50,2 % tiene relación con cazadores o con el mundo de la caza. Estos porcentajes se encuentran por encima de los registrados en el resto de territorios españoles.

RELACIÓN CON EL MUNDO DE LA CAZA

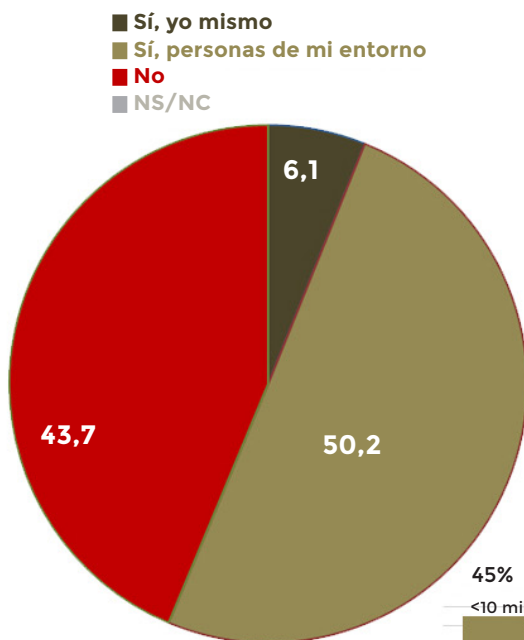

Tiene relación con la caza
(% Sí, yo mismo + % Sí, personas de mi entorno)

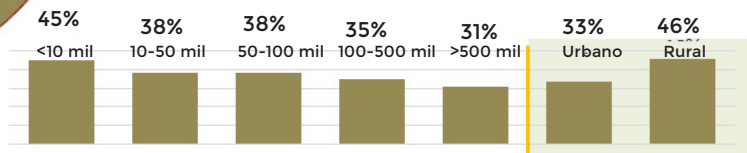
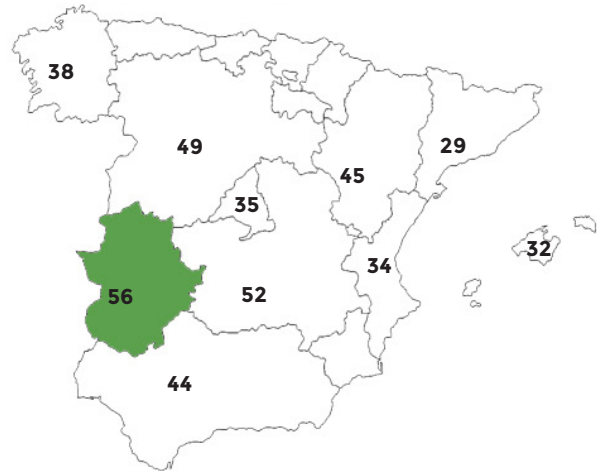

¿Ud. o alguna persona de su entorno es cazador o tiene relación con el mundo de la caza?

2 GRADO DE PREOCUPACIÓN

A nivel nacional, del total de encuestados, 9 de cada 10 españoles se muestra preocupado por la conservación del medio ambiente, la protección de los animales y la despoblación de las zonas rurales. Esta cifra llega en Extremadura prácticamente al 100 %.



GRADO DE PREOCUPACIÓN EN EXTREMADURA

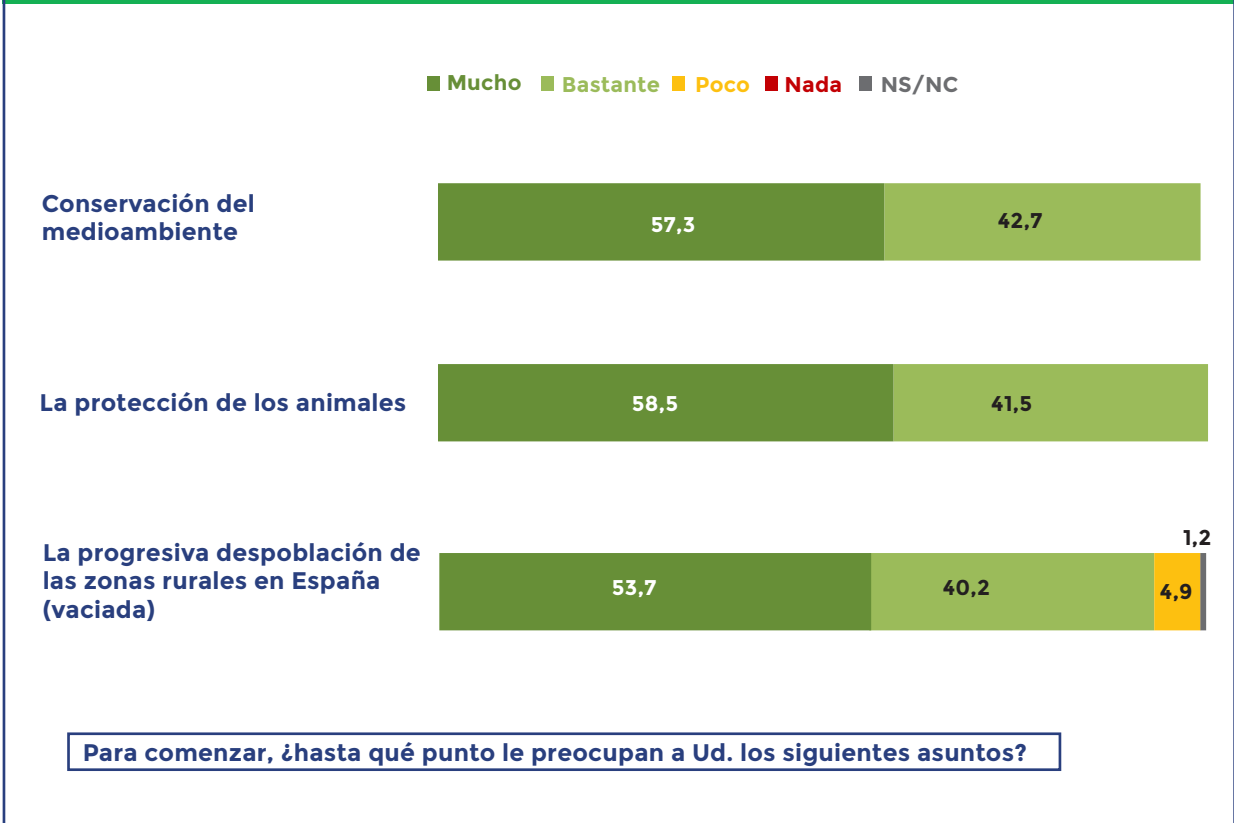

3 IMPACTO POSITIVO DE LA CAZA

En Extremadura, la mayor parte de los ciudadanos cree que el impacto de la caza es positivo para el medio rural. Así, el 70 % de la población cree que la caza contribuye a la actividad económica del medio rural, el 65% opina que es positiva para el entorno rural en su conjunto, casi el 60 % considera que favorece la protección del medioambiente y el 57 % cree que es positiva para la conservación de la biodiversidad. Todas estas cifras se encuentran por encima de la media española y encabezan las valoraciones de la actividad cinegética en las distintas Comunidades Autónomas.

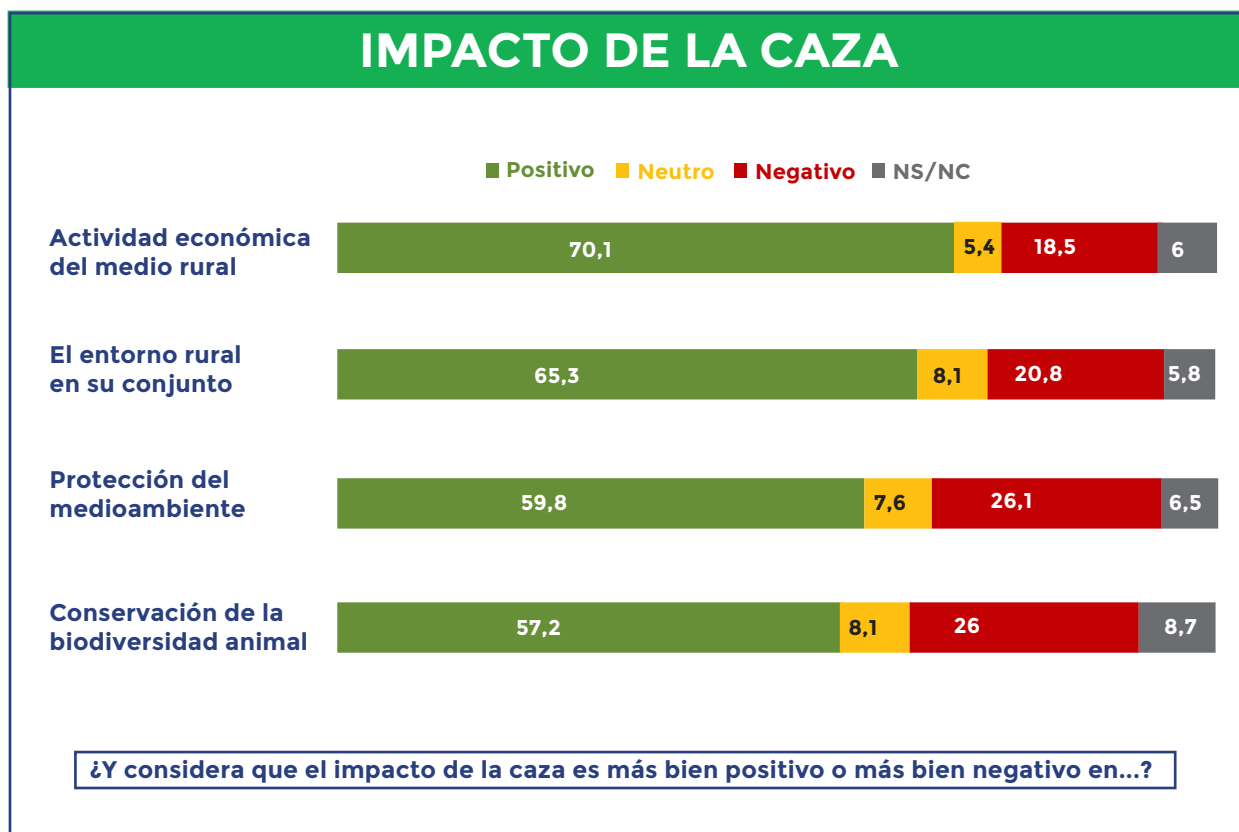

4

CARACTERÍSTICAS DE LA CAZA

Casi el 70 % de los habitantes de Extremadura considera la caza una actividad necesaria, muy por encima de la media nacional (el 54 %). Además, el 62,2 % cree que la actividad cinegética es generadora de empleo en el medio rural, una cifra que se encuentra también por encima de la media española (el 49,5 %).

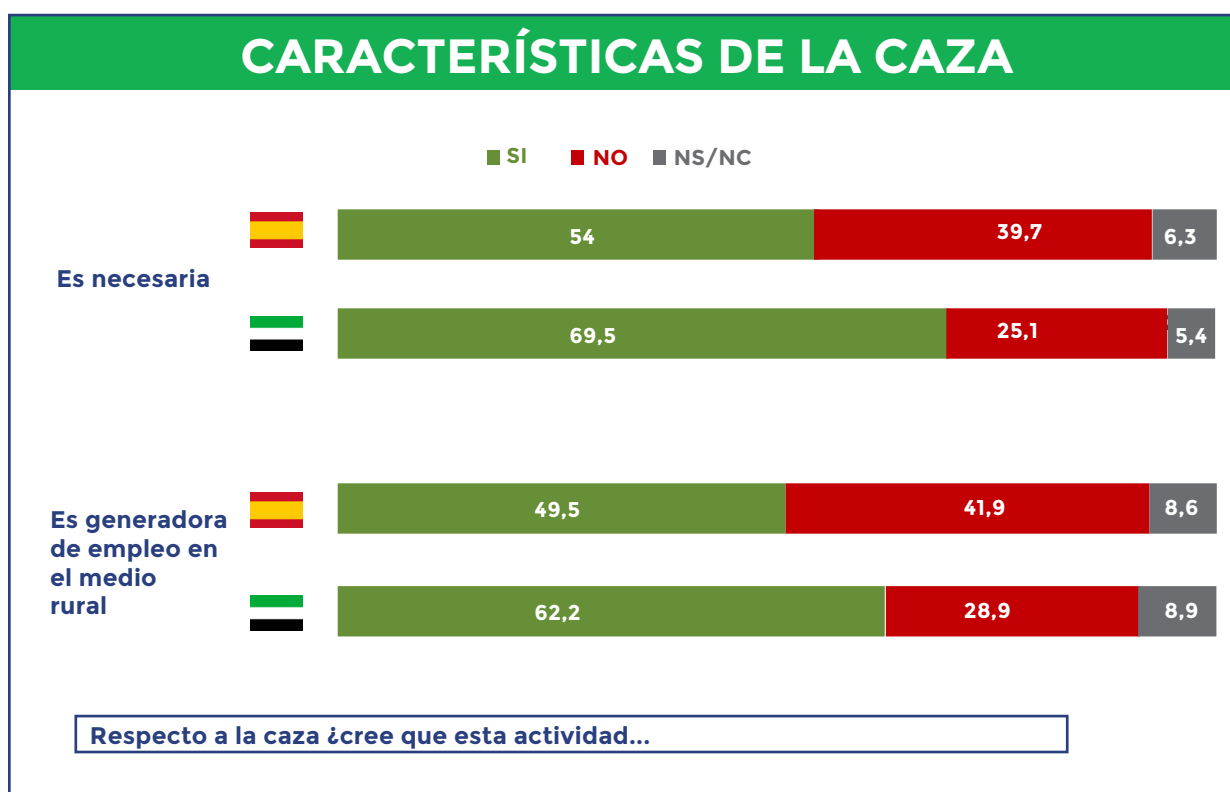

5 VALORACIÓN DEL AUMENTO DE IMPUESTOS

En Extremadura el 65 % de la población asegura no estar dispuesto a pagar más impuestos para que la Administración Pública se encargue de controlar las poblaciones de fauna silvestre, una opinión mayoritaria en todo el territorio español.

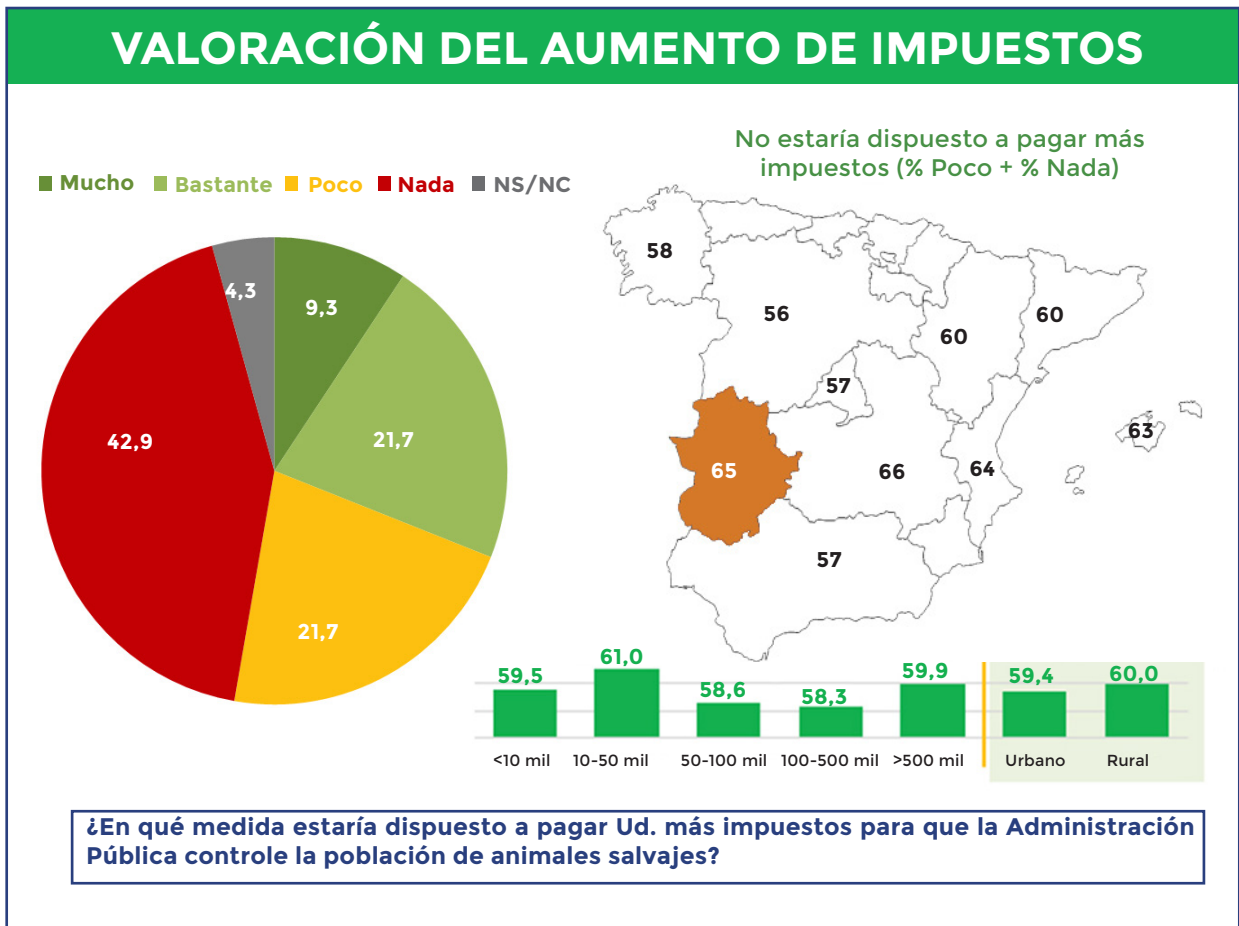

6

POSICIONAMIENTO CON RESPECTO A QUE SE UTILICE LA CAZA COMO HERRAMIENTA DE CONTROL DE POBLACIONES:

En Extremadura, el 77,5 % de los encuestados está a favor de utilizar la caza como herramienta de control de poblaciones. Solo un 16,3 % se muestra en contra de ello.

POSICIONAMIENTO CON RESPECTO A...

■ Más bien a favor ■ Indiferente ■ Más bien en contra ■ NS/NC

Se utilice la caza como herramienta de control de poblaciones de animales



Y, ¿Cómo se posiciona usted con respecto a...?

7

IMAGEN DE LA LABOR DE LOS CAZADORES EN ESPAÑA

En Extremadura, el 56 % de la población tiene muy buena o buena imagen sobre la labor de los cazadores en España, frente al 23 % que tiene una opinión mala o muy mala.

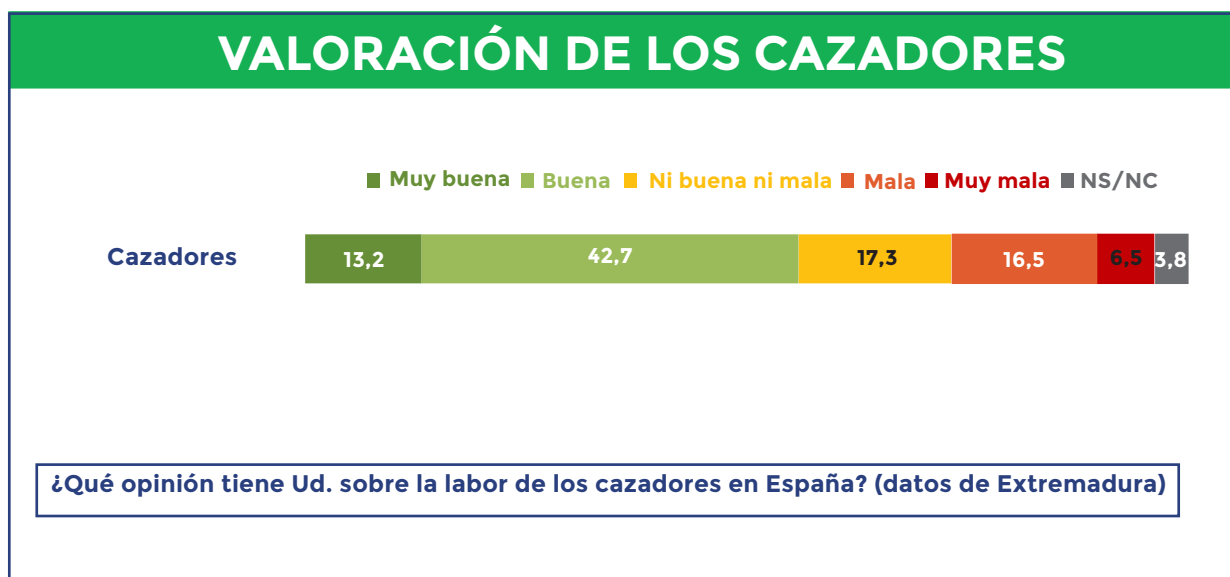

8

FUNCIONES QUE CUMPLE LA CAZA

Además de ser una actividad de ocio, casi el 70 % de los habitantes de Extremadura consideran que la caza sirve para evitar que animales se adentren en núcleos urbanos y más del 66 % cree que es útil para prevenir daños a cultivos. Para más del 65 % de los encuestados, la caza controla el exceso de poblaciones animales salvajes y para un 61,2 % contribuye a la conservación del medioambiente.

Más del 55 % de la población de Extremadura opina que la caza reduce el número de accidentes en carreteras y evita enfermedades del ganado que pueden transmitir a los hombres. Para el 40,8 % es una vía de abastecimiento de alimentos.

FUNCIONES QUE CUMPLE LA CAZA



En su opinión con respecto a la caza, ¿cuál de las siguientes funciones considera Ud. que cumple esta actividad?

9 ACTORES QUE CONTRIBUYEN A LA PROTECCIÓN ANIMAL Y DEL MEDIOAMBIENTE

1 de cada 2 ciudadanos de Extremadura creen que los cazadores contribuyen a la protección de animales y a la conservación del medioambiente y, además, considera que lo hacen por encima de los partidos políticos y de la sociedad en su conjunto. Además, cerca del 70 % opina que la población del mundo rural es un actor principal de protección animal y del medioambiente.

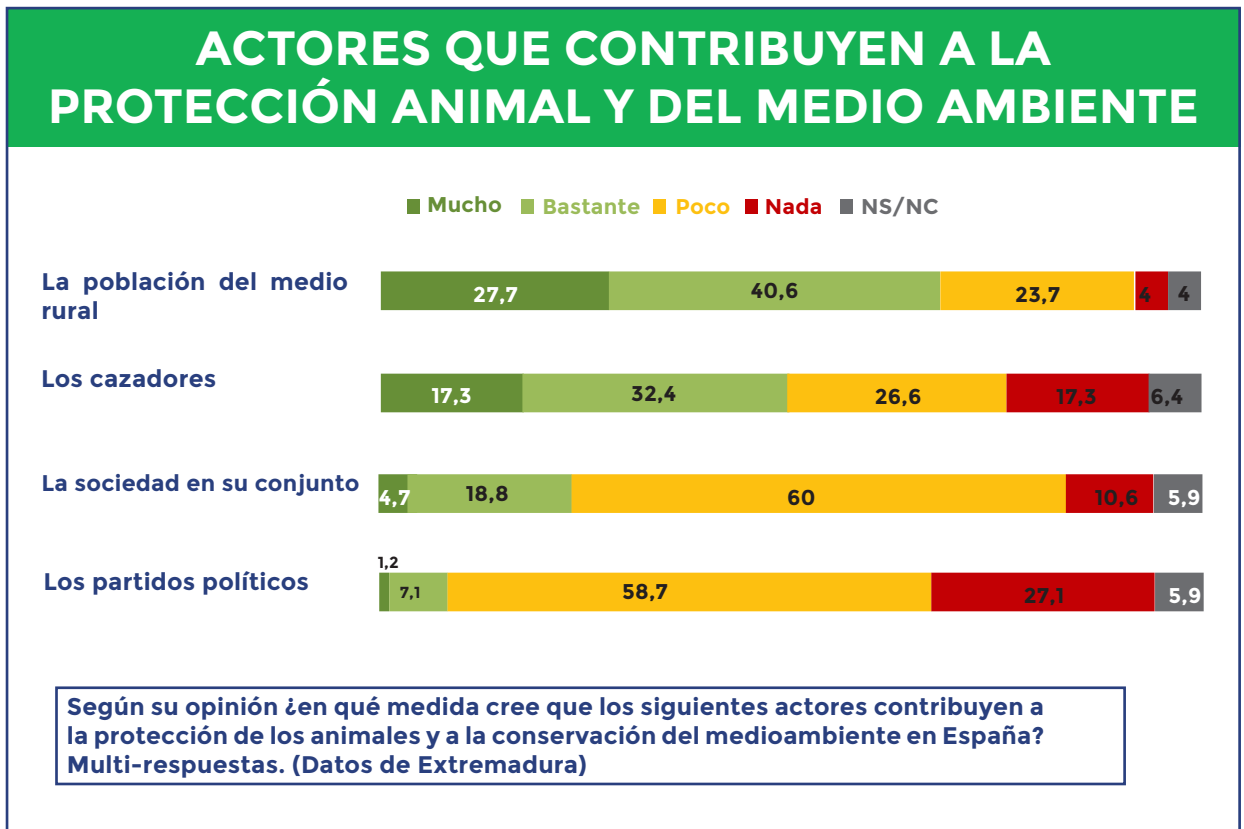

10

FRECUENCIA CON QUE REALIZA CIERTAS ACTIVIDADES

En Extremadura el 75 % de la población tiene contacto con la naturaleza frecuentemente. El 64,8 % realiza actividades al aire libre con frecuencia y algo más del 40 % practica deporte.

FRECUENCIA CON QUE REALIZA CIERTAS ACTIVIDADES

■ Muy frecuentemente ■ Frecuentemente ■ Regularmente ■ Muy regularmente ■ NS/NC

Tiene contacto con la naturaleza



Realiza actividades al aire libre

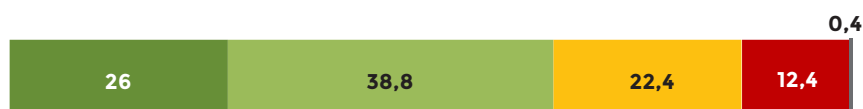

Practica deporte



¿Con qué frecuencia Ud...



OPINIONES Y ACTITUDES DE LA SOCIEDAD ANTE LA CAZA EN EXTREMADURA

